

ARCHIVOS

RIO GRANDENSES DE

MEDICINA

Orgão da Sociedade de Medicina de Porto Alegre

DIRECTOR:

Prof. Argymiro Chaves Galvão

Cathedratico da Faculdade de Medicina



SUMMARIO:

A Criança — Prof. Dr. Raul Moreira (continuação).

Sub-pleurises Infantis — Dr. Adamastor Barboza.

Pesquisas sobre a origem splênica dos polymorpho-nucleares — Dr. Waldemar Castro.

Nephroses Lipóidicas (conclusões) — Prof. Annes Dias

Homenagem ao Prof. Frederico Falk.

Noticiario.

EXPEDIENTE: Toda a correspondencia deverá ser dirigida ao Dr. Argymiro C. Galvão, á Rua 1.^a de Março 440. Os Archivos Rio Grandenses de Medicina acceptam a collaboração scientifica de todos os medicos. — A responsabilidade dos conceitos emitidos nos artigos de collaboração cabe exclusivamente aos seus signatarios, e a dos artigos editoriaes e sueltos ao director da revista. — A assignatura será annual em qualquer época que se inicia.

LABORATORIO DE ANALYSES CLINICAS

ANNEXO A PHARMACIA E DROGARIA ALLEMÃ

de Rodolpho E. Albrecht

Succes. de J. Schroeder & Cia.

RUA VOLUNTARIOS DA PATRIA N.º 49 e 51

PORTO ALEGRE

Diracção scientifica: PROF. DR. ARGYMIRO GALVÃO
commercial: RODOLPHO E. ALBRECHT
Serologista: PROF. PAULA ESTEVES
Bacteriologista: PROF. DR. ARGYMIRO GALVÃO
Chimico: PHARMACEUTICO PASCAL PEREIRA E SOUZA

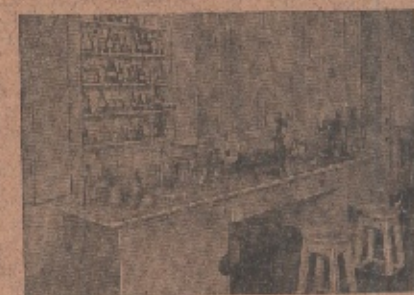
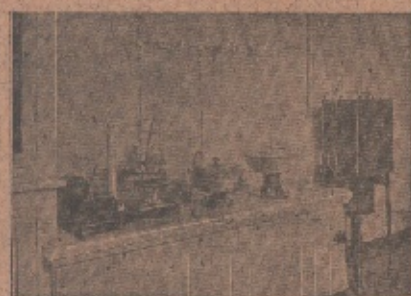
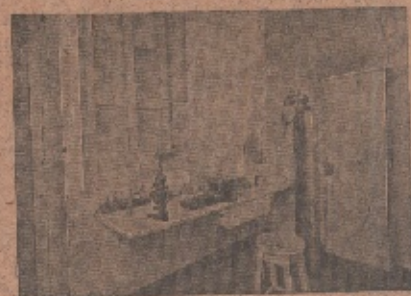
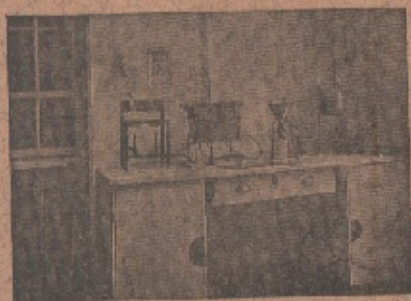

Alguns aspectos do novo Laboratorio de Analyses Clinicas annexo á
Pharmacia e Drogaria Allemã.



BEHRING-WERKE
MARBURG — ALLEMANHA

GONO-YATREN

A vaccina gonococcica adquire uma acção therapeutica muito mais efficaz a addição de Yatren.



Applicação:

Todo o terreno das gonorrhéias agudas e chronicas da mulher e do homem, com todas as suas complicações.



Caixas com 6 ampolas á 2½ ccm.

DOSES: 1—6 Vidros com 25 ccm.

John Jürgens & Cia. — Porto Alegre

Matriz: RIO DE JANEIRO

Filiaes: Bahia, Bello Horizonte, Curityba, Juiz de Fóra
Pelotas, Pernambuco, Santos, São Paulo.

Os comprimidos „Bayer“ de

ELDOFORMIO



têm dado resultados surprehendentes em casos de:

dysenterias, colitis, catarrhos intestinaes, diarrhéas de qualquer especie, principalmente das crianças etc.

Tubos com 20 compr. a 0,5

Isento de efeitos secundarios. :-: Sabor agradável



ALIVAL

Iodo dihydro-oxipropano com 63% de iodo organico em solução aquosa.

Lues tersiaria, arterioesclerose, apoplexia, escrophulose, asthma e tratamento classico pelos ioduretos.

A solução aquosa do Alival garante **injecções indolores**

Caixas com 5 × 1 cc
e 10 × 1 cc

Peçam amostras e litteratura á:

Chimica Industrial „Bayer-Meister Lucius“ — Veslott & Cia.
Porto Alegre — Rua das Flores 2 — caixa postal 75 — Telephone ant. 5223.

ARCHIVOS RIO GRANDENSES DE MEDICINA

Orgão da Sociedade de Medicina de Porto Alegre

Publicação mensal:

Anno.....	208000
Semestre.....	128000
Avulso.....	28000
Estrangeiro.....	308000

Commissão de Revista:

Prof. Dr. Raul Bittencourt, livre docente de psiquiatria.
Dr. Carlos Bento, assistente da clinica medica da Faculdade.
Dr. Marques Porto, chefe do serviço de saúde do Coll. Militar.

DIRECTOR: PROF. ARGYMIRO CHAVES GALVÃO

Cathedralino da Faculdade de Medicina

A CRIANÇA

Um serviço hospitalar

Quem conhece o serviço do Dispensário de crianças da Santa Casa de Misericórdia, onde se fazem as aulas de pediatria de nossa Faculdade, certo que ha de perceber que elle muito tem contribuido, para insinuar no espirito da mãe analfabeta a importancia da amamentação ao seio materno e os cuidados prophylacticos mais accessiveis na amamentação artificial. E por isso mesmo tem sido, até agora, o factor preponderante, entre nós, da salvaguarda á vida dos lactentes sem fortuna.

Nós que lá trabalhamos, tudo temos feito, para que, naquellas salas, o sacerdocio, de proteger os pequeninos, seja exercido proficuamente.

Falte-nos o cuidado e observações diarias de um hospital; teremos, porém, isso, em breve, graças á iniciativa decidida do digno provedor.

Teremos então a hospitalisação de lactentes e de criança da segunda infancia; continuaremos com nosso Dispensario, anexo ao pavilhão; poderemos seguir a evolução do mal; decidiremos mais conscientes do prognostico; firmaremos melhor o diagnostico; a therapeutica será acompanhada de perto.

Mas, a par o socorro á criança doente, mister se faz proteger a infancia sadia, exercendo-se a prophylaxia do mal. E, na dependencia desse serviço, de pura caridade, lembro á alta elevação de vistas dos poderes competentes que se installe uma *crèche*, cuja organização modesta, não será, difficil, visto contaremos com o edificio, com pediatras voluntarios, com ajudantes capazes e com a caridade do povo.

Asylos

Em relação á segunda e terceira infancias, pôde orgulhar-se o nosso Brasil de possuir numerosos asylos. São quasi todos dirigidos pela alma abnegada das irmãs de caridade, obras amparadas pela mão dadivosa do espirito christão.

Edificou-os e sustenta-os o sacrificio dos que se agitam ao gemido da miseria.

Contamos, em Porto Alegre, com os Asylos da Piedade, S. Raphael, S. Benedicto com a Pia Instituição Pedro Chaves Barcellos, com o Pão dos Pobres, e outros.

Para que se comprehenda, em resumo, o alto valor caritativo de um asylo, basta reflectir na solicitude com que são tratados esses pobres desherdados do bem-estar de vida. Hoje, os estudos modernos de psychologia infantil ligados intimamente

à educação, insistem em que os filhos estejam o menos possível afastados de seus paes, que a orientação do caracter e da intelligencia seja quasi totalmente ministrada no lar.

Das duas educações — familiar e collectiva — é justamente a primeira que prepara um individuo apto para as luctas da existencia, bem reconhecendo o amôr dos paes.

Agora, quando se pensa que os hospedes dos asylos perderam ou nunca tiveram as caricias maternas, conclúe-se que obras formidaveis são essas, que abrem, de continuo, os braços, para receberem os abandonados das boas alegrias da vida! . . .

Olhe-se para o Pão dos Pobres de S. Antonio, e lá nos ha de resaltar a generosidade da iniciativa particular. Pobres orfãos de paé ou mãe allí vivem, carinhosamente tratados, haurindo sustento corporal e espirital, instruidos para determinados officios, arrancados, enfim das trevas do analfabetismo.

Em 1922, o Rev.^{mo} Conego João Cordeiro da Silva, em memoria ao 1.^o Congresso brasileiro de protecção á infancia, conclúe:

1.^o) O „Pão dos Pobres de Santo Antonio“ com séde em Porto Alegre é uma Obra Pia (diocesana) fundada pelo Rev.^{mo} Conego José Marcellino de Souza Bittencourt, em 15 de Agosto de 1895, completando assim neste momento 25 annos de existencia.

2.^o) O seu principal fim é o ensino as crianças pobres (meninos e meninas).

3.^o) Cerca de 400 soccorridos comporta a piedosa instituição.

4.^o) O „Pão dos Pobres de Santo Antonio“ é mantido, com a maior difficuldade, pela iniciativa privada.

E o mais recente de todos, a „Pia Instituições Pedro Chaves Barcellos“, lá está, bem ao alto, de mãos estendidas para as meninas Pobres, dominando a cidade, e cujo merito póde muito bem ser resumido nas phrases que, ultimamente lá ficaram archivadas:

„Deixo aqui a homenagem do meu respeito por aquelles que, ricos na ventura, não se esquecem dos infelizes, para que não venham a soffrer moral e „materialmente“ (Washington Luiz).

„Consigno aqui, com viva satisfação, quanto me sinto admirado ao visitar esta

grande casa de assistencia, que recomenda os seus fundadores á gratidão pública.“ (Borges de Medeiros).

Os atrazados psychicamente

Não quero me referir á utilidade sem par da salvação de tantos individuos, advindo das noções, embóra rudimentares, de psychologia infantil, por parte, dos educadores. De facto, como tirar conclusões sobre determinado caracter, sobre a personalidade, como saber do aproveitamento mental de um alumno, si não se interpretar o âmago daquelle sêr, em plena evolução intellectual.

Os meios violentos desapareceram das familias cultas, e a escola moderna atirou, pelo janella fóra, os castigos de toda especie.

Refiro-me, porém, aos infelizes de psychismo nublado, aos idiotas, aos imbecis, passíveis, se não de cura, ao menos de melhora.

Contamos aqui com distinctos psychiatras, possuímos o Hospital São Pedro. Mas, lá dentro, a criança delinquente, o que não teve infancia real, de imaginação affectiva e curiosa, não encontra o cultivo da consciencia obscura, não goza de pavilhão, onde se lhes oriente o espirito transviado, pelas multiplas taras soffredoras.

Veríamos então realizados os melagres da ternura e teríamos cumprido nobre dever social.

Despertár-lhes os sentidos amollecidos, torpes, mesmo apagados, confiar-lhes á direcção de pediatra-psychologista.

Uma, duas salas amplas, com brinquedos para brincar, brinquedos para olhar, salas alegres, inundadas de luz, lá fóra um jardim, apparatus de gymnastica, gramophone, mesmo pequeno cinema, classes rudimentares, estímulos, enfim, de educação, chamando do fundo os sentidos que dormem.

„Naquelles cerebros toda a percepção é vaga, incoherente, hesitante. Allí, a intelligencia é como uma ave tonta, que abre as azas, paira no espaço, procura, em vão, onde poisar, vae e vem, voa e revoa sem rumo certo, e cae afinal exhausta, sem ter aproveitado o esforço, e de algum modo fatigada de nada haver feito.“!

Tal ponderou Olavo Bilac, ao visitar o Pavilhão Bourneville, do Hospital Nacional de Alienados.

APPARELHOS ELECTRO-MEDICINAES

Apparelhos Raios-X para diagnostico e therapia profunda.

Apparelhos para Diathermia de chispa amortisada.

Apparelhos de Alta Frequencia portatis.

Pantostatos: Apparelo universal para applicações medicas, como caustica, galvanisação, faradisação, electrolyse, iontoforese, faradisação-galvanisação, massagens vibratorias, e pneumaticas, endoscopia, assim como para operações cirurgicas.

Electro-Cardiographos para a medição das correntes de acção do coração.

Apparelhos de sol artificial „Original Hanau“. Raios Ultra Violeta.

Apparelhos „Sollux“ „Original Hanau“, de raios caloriferos.

Apparelhos de Massagem „Sanax“ - Almofadas electricas -
Apparelhos de ar quente e frio - Esterelisadores electricos - Banhos de luz electricos, etc. etc.

ELECTRODOS

ACCESSORIOS

REPRESENTANTE GERAL e DEPOSITARIO para o Estado do Rio Grande do Sul já Casa Lohner S. A. - Rio de Janeiro - São Paulo em APPARELHOS ELECTRO MEDICINAES da

SIEMENS- REINIGER- VEIFA - GESELLSCHAFT e HANAUER QUARTZLAMPEN - GESELLSCHAFT

CASA SENIOR DE ALFRED DENNIN

PORTO ALEGRE - RUA DOS ANDRADAS 292-294 - PORTO ALEGRE

Caixa postal 186 - Teleg.: SENIOR - Teleph. aut. 4724

Hemopatol

GOTTAS BI-IODADAS ARSENIADAS
TRATAMENTO ESPECIFICO DA SYPHILIS INFANTIL

AGRADAVEL AO OLFAC TO E PALADAR DAS CREA NÇAS.

Desagum	Crianças: de 1 a 3 annos, 2 gottas por dia
	de 2 a 5 annos, 8 " " "
	de 5 a 8 annos, 14 " " "
	de 7 a 9 annos, 16 " " "
	de 9 a 10 annos, 20 " " "

Crianças: de mais de 10 annos 2 gottas por dia e por anno de idade.
 Adultos: 40 gottas por dia.

Este numero de gottas é tomado por dia, mezado pela manhã e metado á tarde, de preferencia com as refeições.

As gottas devem ser dissolvidas em um pouco d'agua.

Este preparado mereceu a honra de ser incluído no rescutario do Exm. Sr. Dr. FERNANDES FIGUEIRA, e eminente pediatra brasileiro que actualmente exerce o cargo de Inspector de Hygiene Infantil no Departamento Nacional de Saude Publica.

Attestado de um illustre Medico Rio Grandense:

„Attesto que tenho empregado, com successo, tanto em minha clinica civil como hospitalar, o „Hemopatol“ preparado este que considero o mais completo no combate á Syphilis e suas manifestações.“

Dr. Antonio da Silva Fröes,
 Capitão Medico da Brigada Militar do Estado do Rio Grande do Sul.

Representante n'esta cidade: **Fausto Sant'anna** — Rua 15 de Novembro, 27

COLITES - DIARRHEIAS NAS CREA NÇAS - GASTRO ENTERITIS - ACNE - MELHORA A DERMATOSE - IMPEDE FERMENTAÇÕES PUTRIDAS NO INTESTINO - EVITA A AUTO-INTOXICAÇÃO INTESTINAL.



Optica Moderna Foernges Irmãos

Opticos-Especialistas

Andradas 308-310

Porto Alegre

Oculos, Pincenez Modernos, Binoculos
 Thermometros Casella

Grande stock em Olhos artificiaes

Especialistas no preparo scientifico
 das Lentes receifadas pelos Srs.
 Medicos Oculistas

Officina para concertar e ajustar:

Binoculos,
Theodolitos, Microscopios,
Refractometros,
Cystoscopios etc. etc.

Alli, ás 7 horas de manhã, observei o Prof. Fernandes Figueira dedicando momentos de caridade e de saber, afeiçoando cerebros inertes, até animal-os de vida pensante.

Façamos nós o mesmo, e teremos salvo esses pobres naufragos da consciencia.

Museu da infancia

Não poderá cair envolvido a idéa que proponho de se fundar um museu da infancia, onde se descortine, em cada objecto, a intenção de proteger a criança.

Ora, afinal, o que é um museu? „Lugar, destinado não só a estudo, mas principalmente á reunião dos monumentos de bellas-artes e sciencias, dos objectos antigos etc. . . . Reunião de coisas varias, variedade; miscellânea,“ define o Candido de Figueiredo.

Não se impõe que seja fixo, em um só ponto, permanente. Podemos deslocar de localidade, e esse exemplo vem-nos de muito perto, do Uruguay. Mas, vamos!

Com o auxilio, pouco embóra, dos poderes publicos e de particulares, aluga-se uma sala, de preferencia central. Dispõe-se, nella, tudo quanto possível que se refira á criança, mórmente no que tange á hygiene infantil. O perigo dos bicos, o melhor typo de mamadeiras, quadros demonstrativos do poder de amamentação natural, do envolver da criança, utensilios rudimentares para uma bôa cosinha da alimentação dos lactentes, o valor dos diferentes alimentos para a segunda infancia, methodos rigorosos da vida commum, a utilidade dos banhos de sol, e assim por diante. Paredes illustradas, com figuras que falem e pensamentos arraigantes e uteis, como este de Machado de Assis:

„O sol é, na verdade, o socio natural das alegrias publicas: e ainda as domesticas, sem elle, parecem minguadas.“

No Rio, tenho, varias vezes, visitado o museu de infancia, esplendidamente installado no edificio da Policlínica geral do Rio de Janeiro, e inaugurado officialmente em 1.º de Outubro de 1922. Foi levado a cabo, graças á vontade infatigavel do soldado abnegado da cruzada pela infancia, o Dr. Moncorvo F.º.

Letras em torno da criança

„Não é a verdade que vence, é a convicção. Convence-te de uma idéa e mor-

rerás por ella. Nem é outra a grandeza dos sacrificios, mas si a verdade acerta com a convicção, então nasce o sublime“, disse Machado de Assis.

Ora, justamente, neste como noutros alvitres que venho propondo, ha pura convicção da realidade.

Dest'arte, espero executar, com auxilio de collegas, a fundação de uma revista, cujo escopo será pôr em jogo, em nosso meio, questões de pediatria e de pedologia. Serão convidados, a hella collaborarem, pediatras, clinicos, cirurgiões, professores de varias escolas, sacerdotes, litteratos, dentistas, emfim os pedophilos, de nosso Rio Grande e do nosso Brasil.

E sob o ponto de vista educativo, compromette-se a revista a fazer, o quanto possível, para realizar as conclusões de Faria de Vasconcellos:

1.º Adaptar o ensino e a educação á physiologia e á psychologia da criança;

2.º Estabelecer e multiplicar as relações entre a familia e a escola, interessando os paes por uma serie de meios apropriados na obra educativa da escola, para que, com esta collaboração sincera e constante, ella se torne efficaç. A escola deve ser uma extensão do meio familiar.

3.º Associar o medico na obra educativa.

4.º Dar ao professor uma preparação conveniente, reorganizando em novas bases o ensino normal, tanto sob o ponto de vista das condições da sua admissão na escola normal, como da sua preparação effectiva neste escola;

5.º Crear laboratorios nas escolas, suscitar o interesse pelas experiencias de pedologia. Fazer em summe com que o professor se interesse pela criança, pelo seu conhecimento, afim de fazer applicções pedologicas no ensino.“

Quanto aos livros magnificos que no nosso paiz têm sido publicados, relativos á hygiene e educação da criança, quero encontrar aqui o pretexto para louvar as autores de tão meritorias obras, dignas de viver nas melhores bibliothecas. São verdadeiras armas poderosas contra a lethaldade infantil, visto que, faceis de exposição, adoptam-se a todo meio, tornam-se accessiveis ás bôas mães que olham, a todo o instante, o evoluer do precioso rebento.

Citarei apenas o *Livro das mães*, de Fernandes Figueira, a *Escola de mães*,

saúde de filhos, de Jorge Sant'Anna e Leonel Gonzaga, o *Conselho ás mães* de Eula Lee Long, *Ensinar a ensinar*, de Afranio Peixoto, o *Livro de Bêbê*, de Mansueto Bernardi, a *Fada Hygia*, de Renato Kehl.

Sobre estes dois ultimos, perdõem-me repetir o que publiquei no nosso „Diario de Noticias“, em Maio do anno passado:

„O *Livro de Bêbê* conta, a todo o instante, a vida dos pequeninos, dos lactentes, dos que ainda balbuciam, ensinando aos paes, pela sensibilidade e pertinácia do exemplo, o caminho curto e sereno da perfeição physica e moral da criança.

A *Fada Hygia* reúne, em seu torno, a segunda e terceira infancias, maximé a idade escolar, para preceitos bellos, simples, rudimentares, na prophylaxia de males imprevisitos.

Diremos, porém, que os dois tem seus lugares distinctos, dentro dos lares. . .

O livro do Sr. Mansueto Bernardi é para ser guardado por mães anciosas pela robustez do infante que haure de seu seio a propria vida, traduzida na perfeição do corpo e do espirito.

Aponta-nos a vantagem de conhecer o crescimento, o despontar do individuo, quando dá o primeiro grito, quando esboça o primeiro sorriso. . .

E' o livro para as que exclamam ao recém-nascido, com Rabindranath Tagore:

„Que milagre permittiu a minha fraqueza o poder prender-te em meus braços, thesouro meu?“

E' o livro, enfim, que exige o carinho das mãos, tremulantes ainda, das que ha pouco ouviram o primeiro grito de seu sangue: livro para ser conservado á beira do berço, entre as proprias rendas que o enfeitam, ouvindo, sentindo, acompanhando o evoluir do pequenino. . .

A obra do Dr. Renato Kehl é como elle a chama: „Primeiro livro de Hygiene.“

Destina-se aos que já têm raciocinio, para os que frequentam escolas, cursos de primeiras letras.

O resultado que ella pôde trazer no seio das escolas, das familias, da sociedade e, — porque não dizel — o — do paiz, é enorme. O *Livro de Bêbê*, afóra ser livro de documento, de memoria da vida da criança, traz argumentos em favor da amamentação materna.

Visa, a par da educação corporal, ser guia do aperfeiçoamento do espirito, não

esquecendo de recommendar, aos pequenos de mais de dois annos, o ensino da oração quotidiana.

A *Fada Hygia* tóca, essencialmente, a saúde do organismo, lições simples, claras, seductoras de uma fada que congrega a infancia, para incutir-lhe os utilissimos e fataes rigores da integridade do corpo, no escopo de evitar o surto de epidemias e affecções que tanto nos depauperam.

Para que se aclare o fim a que se destina, antes mesmo que se leia o preambulo da obra, apparece-nos na primeira pagina, a figura empolgante de Oswaldo Cruz, o nosso Apostolo da Hygiene moderna, „um symbolo da patria brasileira“, na phrase de Belisario Penna.

Que bellos fructos colheriam os paes que representassem o papel da *Fada Hygia*, e, todas as noites, em horas de descanso, fizessem reunir, ao pé de si, a alma attenta dos filhos, lendo-lhes as insinuações que pondéra o Dr. Renato Kehl, no seu livro bemfazejo!“

Escola popular de maternidade.

Os clinicos, mórmente os pediatras, bem sabem do perigo da amamentação artificial. Os paes não ignoram quão delicado é esse methodo de alimentos os filhos. Por isso, estimular a amamentação ao seio materno é dever social, a que nenhuma mãe tem o direito de se esquivar, para que não falte, gravemente, ás imposições da natureza. Os casos de agalactia absoluta, transmitidos de geração em geração, são raros. Quasi todas as mães conseguem nutrir seus filhos, até 3 meses, pelo menos, pois dahi em diante os precalços que empresta o leite de vacca, como o mais accessivel, deixam de ser frequentes. Que impressão desagradavel, que pessima impressão, quando se assiste seccar o precioso liquido do seio materno, no ridiculo pretextó de não ser escrava das horas certas de alimentar o filho, para não perder as reuniões futeis, para não se esvaír a estetica dos seios, noção das mais erroneas! . . .

Onde está essa sublimidade de ser mãe, de aquecer, com seu sangue, o seu thesouro?

E quando se reflecte, ainda que ao de leve nas multiplas manifestações morbidas que o leite de outro animal traz ao debil organismo, quando se pensa um

pouco nas infecções de toda especie, de inicio intestinal, na toxicose alimentar, fulminante, ás vezes, nas dyspepsias rebeldes, nos grãos diversos da decomposição alimentar, que leva ao marasmo. . .

Ah! nada ha que valha a um recém-nado, a um lactente do que o ouro que jorra dos seios maternos! E' urgente, pois, educar a mulher. Si em outros Estados do Brasil já se cogita e já se effectua esse assumpto, façamos nós o mesmo. A mulher rio-grandense sabe ser mãe. E' forte, é estremosa, é energica. Assalta-lhe, por vezes, desvelos exaggerados, mas uteis. Não deve, por isso, ter desfallecimentos, a propaganda de amamentação natural.

A escola popular poderá ser ministrada não só ás jovens mães, como a futuras mães, tornando-as aptas nos preceitos basicos da Hygiene da primeira infancia. As aulas devem ser dadas por pediatras, auxiliados por estudantes, interessados na especialidade.

Visto carecer de espaço o nosso Dispensario, para nelle annexar o curso, este poderá ser feito em salão de Sociedades conhecidas, certo, generosamente cedido, dado o alto fim a que se destina.

As lições, semanaes, serão praticas, methodicas, o quanto possivel com projecções luminosas, constando de technica da amamentação, na primeira idade, noções basicas de Hygiene infantil e domestica.

Os fructos não tardariam a amadurecer. Tal escola seria de palpavel utilidade para a sociedade, para o povo, e, certo, contribuiria efficaçmente na baixa da lethaldade infantil e dahi um meio poderoso de protecção á infancia.

Deixo de alvittrar, por achal-o extemporaneo, em nosso meio, o methodo preconizado, na Italia, em 1906, pelo Prof. Cacace, architectando uma escola ambulante de maternidade. Dentro de um caminhão, formando ambulancia de grandes dimensões, arma-se verdadeiro consultorio medico, com balança, mesa de exame, modelos para banhar, alimentar, vestir as criancinhas, ambulancia que se destina a percorrer os bairros da cidade, parando em determinados pontos, para consultar.

Esses meus pensamentos e conceitos em tomo da criança merecem cerrados com as insinuações do Dr. Antonio Epaminondas da Gouveia, ao 1.º Congresso brasileiro de protecção á infancia:

„O problema da mortalidade infantil está visceralmente ligado ao da educação da mulher. Por ahí é que devemos começar, do contrario seria, como dizia causticamente Euclides da Cunha, começar, a construir pela cimalha.“

Eis em breve synthese o programma a seguir pela mulher brasileira; eis ahí em traços largos a sua grande missão social. Que ella se compenetre do que a patria querida exige da sua fina esthesia e se prepare para o sagrado ministerio.

No dia em que tivermos realizado este grande programma: o Brasil saneado pela hygiene nacional; a raça melhorada pela Eugenia, a mulher com „bom sangue vermelho, forte musculatura de aço, como a queria em Portugal Ramalho Ortigão, e não uma „boneca de cêra habitada por um bico de gaz“, conhecendo e praticando as noções insophismaveis, da hygiene infantil e da pedagogia scientifica; neste dia aleyonico o Brasil terá completado o cyclo de sua evolução.“

Conclusões

1.ª Mister se faz encarar, com attenção e com urgencia, o problema da protecção á infancia. E' preciso que uma vez para sempre analysemos a realidade dos factos: a criança é o homem que ha de vir, é a vida dos paes em plena actividade. Amparamol-a, no presente, para contarmos com o individuo futuro, util á sociedade, á familia, á patria. Fossagrives accrescenta que é mais remunerador para o Estado, sob o ponto de vista social e economico, salvar a vida da criança e de criar juventude rigorosa, representante digno do futuro do pais, do que prolongar a vida do velho que nada mais é que o passado.

Comprehende-se dahi o valor da *puericultura*, cujo escopo é conservar o filho á sua familia e dar á patria cidadãos resistentes: braço, character, intelligencia.

2.ª Para isso, nem mais é preciso do que encarar o espectáculo mil vezes doloroso da mortalidade infantil. Com a preoccupação constante de varios paes civilizados, elle, de algum modo, tem diminuido, maximé com o surto moderno das investigações, de chimica biologica, no terreno da hygiene infantil.

Em geral, é de se affirmar que um lactente succumbe com a mesma facilidade como um ancião de 95 annos, pois

Combe bem evidencia que 253 crianças para 1000, morrem no primeiro anno de vida, portanto, nã assombrosa proporção de 1 por 41

3.^a As grandes causas incriminadas, em todos os paizes, da lethaldade infantil, bem pôdem ser relacionadas ao nosso Brasil, accrescentando-se os males varios que infestam nossos sertões, e cuja população vive eivada de angustias supersticiosas de toda especie. A syphilis, o alcoolismo, a tuberculose, a gastro-enterite infecciosa, as toxicoses alimentares, são motivos que ninguém ignora. Somemos, porém, a isso as heranças varias, os preconceitos perigosos, fructos da ignorancia, arrastados por seculos, em cuja vanguarda anda o pseudo — phantasma da dentição.

4.^a Os congressos medicos, entre nós, muito se têm esforçado, tudo fazendo para levantar bem alto os direitos da criança, pela puericultura anti e post-natal, combatendo o analphabetismo, estrangulador da nossa grande população, e lutando pela amamentação natural.

Não obstante, o auxilio decidido e completo da obra formidavel, terá sua resolução, no dia que chegar o amparo constante e efficaz dos poderes publicos, pois que assim o Estado protege o maior thesouro da nação: o capital humano.

5.^a Será tudo isso a grande applicação da hygiene da criança, sciencia social de alta relevancia.

Praguejem os emphaticos de todos os tempos, os pessimistas desorientados, os materialistas, turbilhoados de incoherencias, e cumpramos nosso dever, olhando para nossa infancia, respeitando-lhes os direitos, amparando as mães, antes e depois do parto.

6.^a Embóra reduzido o numero de operarias-mães, em nossos estabelecimentos industriaes, facil seria organizar, a elles annexo, o que se chama camara de amamentação, local na dependencia de uma fabrica, para onde seriam levadas pela manhã e conservados, durante o dia, os bêbês das empregadas.

No momento da amamentação, terá a operaria a liberdade dos minutos precisos para essa tarefa, sem desconto do ordenado.

Tambem modesta *crèche*, adaptada ao nosso futuro pavilhão de crianças da Santa

Casa de Misericordia, é obra que poderá ser levada avante, sem grandes dispendios, quer do Hospital, quer dos poderes publicos, quer dos particulares de bõa vontade.

7.^a Quanto a pobreza moral e material da segunda e terceira infancias, já contamos com auxilios, a exhibirem, todos os dias, seus fructos bemfazejos.

Quando se reflecte que as asyladas perderam ou nunca tiveram a caricia do lar, a educação dos paes, conclue-se que obras formidaveis os asylos, sempre de braços abertos, para receberem os abandonados das bõas alegrias da Vida.

8.^a Em referencia á infancia atrazada psychicamente, a esses pobres orphãos da consciencia, lembro uma sessão especial para elles no Hospital S. Pedro. São passíveis, si não de cura, ao menos de melhora, e, para tal, seria mister despertar-lhes os sentidos amollecidos, adormecidos, pela musica, pintura, leitura, em sala ampla, inundada de sol, circumdada de jardim. Um pavilhão, em resumo, dando a impressão de bem-estar, antes que de infortunio.

9.^a Um dos meios que seria de grande audacia, entre nós, pesando e muito nas questões de protecção á criança, será a fundação de um museu sobre a infancia. Os perigos dos bicos, o typo melhor de mamadeira, quadros demonstrativos do evoluir das lactentes, a vantagem da amamentação natural, o perigo da artificial, insinuações, emfim, dos processos da moderna hygiene da infancia, tal em resumo o que se poderá levar a effeito em pequena sala, gentilmente cedida.

10.^a Que se estimule, entre as familias e educacionistas, a leitura de magnificos livros populares, já publicados entre nós e no Brasil inteiro, relativos á criança, nos seus cuidados physicos e moraes, é contribuição fecunda em fructos proveitosos em pról da infancia. Fio que o mesmo será, o que pretendo, criar uma revista, onde seriam tratados, exclusivamente, assumptos de pediatria, em todas as suas ramificações, ao lado dos problemas de pedologia e de psychologia experimental. Nella poderão collaborar clinicos, cirurgiões, educadores, sacerdotes, litteratos.

11.^a Por fim, acho que seria de grande alcance, aproveitando o character da mãe rio-grandense, extremosa ao exaggero, forte

MINORATIVAS PASTILHAS

SANTO REMEDIO PARA AS DOENÇAS
DO FIGADO E PRISÃO DE VENTRE

Opiniões de dois Medicos eminentes:

„Receito todos os dias, como regulador do ventre, nos casos de constipação habitual e rebelde, as pastilhas intituladas „Minorativas“, que, como indica o seu nome, produzem um leve effeito, sem colicas e ordinariamente unico.“

MIGUEL COUTO.

„Attesto que tenho empregado na clinica as pastilhas „Minorativas“, colhendo os mais proveitosos resultados no tratamento da prisão de ventre.“

Dr. MARIO TOTTA.

Representante n'esta cidade: **Fausto Sant'anna** — Rua 15 de Novembro, 27

Laboratorio Medico do Dr. Pereira Filho

Secção de Chimica Biologica e Microscopia Clinica — Exames de sangue, liquido cephalo-rachidiano, succo gastrico, leite, urina, materias fecaes, derrames pathologicos das seroças, liquidos kysticos, pus, etc.

Secção de Parasitologia e Histologia Pathologica — Reconhecimento dos parasitos vegetaes. Identificação dos parasitos animaes. Diagnostico histologico dos tumores.

Secção de Microbiologia — Diagnosticos bacterioscopicos e bacteriologicos — Vaccinas autogenas — Vaccina anti-gonococcica polyvalente — Vaccina anti-estaphylococcica — Vaccina anti-estreptococlea — Vaccina anti-colibacillar — Vaccina anti-typhica.

Secção de Sorologia — Séro-agglutinações — Séro-precipitações.

Reacção de Wassermann (methodo classico).

Reacção de Weinberg-Parvu — (diagnostico do kysto hydatico).

Reacção de Abderhalden.

TELEPHONE N.º 813

Rua Pinto Bandeira N. 3, **Porto Alegre**

A MARAVILHOSA AGUA MINERAL NATURAL

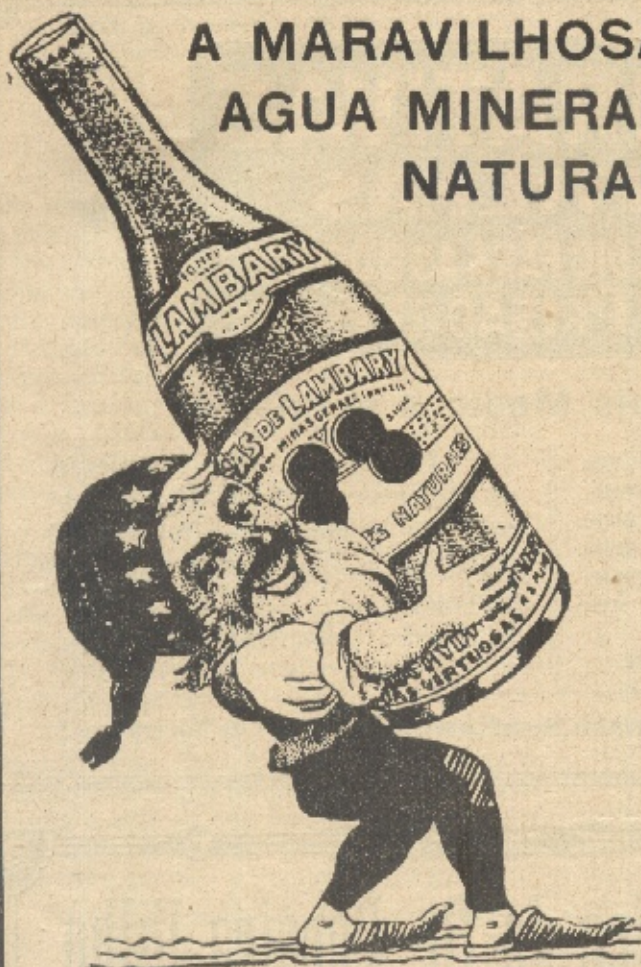
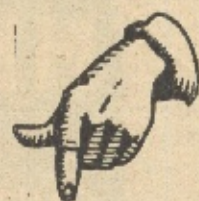

V. S. não
deve tomar
agua de pro-
cedencia
duvidosa...



Consulte o seu medico

sobre as qualidades da maravilhosa agua mineral natural „LAMBARY“, indicada nas molestias do figado, rins, estomago, intestinos; ideal como agua de mesa.

Tomando a agua mineral „LAMBARY“ V. S. sabe que bebe a melhor agua mineral do Brasil, engarrafada em seu estado natural; sem gaseificação nem supergaseificação; isto é, tal como são da fonte.

Esta maravilhosa fonte é uma riqueza que pertence ao Patrimonio Nacional e é fiscalizada directamente pelo Governo do Estado de Minas Geraes.

Caso o vosso fornecedor ainda não possua este artigo podeis pedir-o pelo

Telephone No. 5.247,

que vos será fornecido em domicilio sem mais despesa.

Escriptorio: — Rua dos Andradas No. 293

Telephone No. 4.377

PORTO ALEGRE

e energica, a inauguração de escola popular de maternidade. Poderá ser ministrada não só ás jovens mães, como ás futuras mães, mesmo para moças solteiras, aulas de elevado valor moral e intellectual, girando em torno da saude publica.

Em salão de sociedades conhecidas, far-se-ão licções semanaes, praticas, methodicas, constando, mórmente de technica da amamentação natural, artificial, noções claras de hygiene infantil e domestica, legitima escola de aperfeiçoamento da raça.

Sub-pleurises Infantis de natureza grippal

pelo

DR. ADAMASTOR BARBOZA, Medico-chefe do Serviço de Hygiene Infantil do „Hospital José Carlos Rodrigues“ do Rio de Janeiro.

Historico

Venho ha muito tempo observando em meu serviço hospitalar que varias crianças acommettidas pela grippe padecem longamente a infecção, sem que qualquer complicação facilmente diagnosticavel justifique a perduração de suas manifestações morbidas. Preocupado embora, contentava-me em incluir estes casos entre os de fórma protrahida da doença, e com medicação symptomatica aguardava pacientemente os dez ou quinze dias de duração da molestia, sem que ficasse temeroso aliás, porquanto, até então, não tivera nenhum caso fatal.

Succede, entretanto, que em dias de Setembro de 1921, tratando de um caso semelhante sou insistentemente avisado pela mãe de que o doentinho começára a ter tosse secca, incommodativa, que muito'o affligia de noite, o que me leva a examinar minuciosamente o aparelho respiratorio do pequeno paciente. Detenho-me, sobretudo, na percussão do thorax que algo de anormal parece apresentar na base do pulmão direito, ao nivel da linha axillar posterior. Não é propriamente sub-macidez que o exame physico me revela; é antes uma modificação da tonalidade, tornada mais aguda, e que resalta principalmente quando comparo ambos os demidios thoracicos.

E esta modificação do som, apenas indicada por percussão muito leve, corresponde á diminuta área, cuja superficie não excede alguns centimetros quadrados. Pela escuta não encontro estertores, nem sopro, nem diminuição do murmurio vesicular em qualquer zona do pulmão. A apalpação não me orienta

melhor. Confesso que hesitei muito, mas, por fim pratiquei uma punção exploradora, retirando entre surpresa e satisfeito algumas gottas de liquido pleural, de aspecto soroso, o qual ao exame microscopico patenteou lymphocytose.

Julguei esclarecido o diagnostico — era um pleuriz — e recordei cheio de admiração as sabias palavras de meu mestre: „O pleuriz na criança deve ser sempre procurado.“

Não ha como os ensinamentos hauridos á custa da propria experiencia: a verificação deste caso deixou-me de sobre aviso em relação ás gripes protrahidas, e os novos doentinhos que vieram ás minhas mãos em identicas condições não mais escaparam a punção exploradora da pleura.

Deste modo fui pondo em evidencia um numero relativamente grande de derrames pleuraes de natureza sôro-fibrinosa, o que um tanto me admirava por vir falsear a noção corrente em pediatria de que esta pleuropathia é pouco encontrada, a variedade purulenta constituindo o commum dos casos nas crianças de tenra idade.

Um facto, entretanto, sempre me prenden a attenção: era a subtiliza semiologica com que se me deparavam todos os casos suspeitos.

Principaes observações:

OBSERVAÇÃO I

Ivo, com 15 mezes de idade, mestiço, amamentado ao seio materno até um anno. Peso — 10 kilos.

Doente ha duas semanas, consoante

informação materna, é trazido á consulta no dia 27 de Outubro de 1923 por causa da febre alta que tem lido ultimamente. A' inappetencia muito accentuada junta-se tosse secca e pertinaz, que sobreffodo o afflige tambem. Examinando cuidadosamente o apparelho respiratorio verifiquei pela percussão, que na base do pulmão direito, ao nivel da linha axillar posterior, existe leve diminuição da sonoridade. A auscultação pôz em evidencia haver no mesmo sitio diminuição do murmurio vesicular, posto que mascarado por um sôpro muito leve, superficial e aspero. As vibrações thoracicas, tomadas pela apalpação, se mostram ligeiramente diminuidas á direita, na base pulmonar.

Praticada a punecção exploradora, retiro meio centimetro cubico de liquido pleural sôro-fibrinoso, que, ao exame laboratorial, revela ausencia de germens, lymphocytose com polynucleose moderada.

29 de Outubro — A febre, embora mais branda, ainda se eleva á tarde, e a tosse secca continúa. Fóra disso, nenhuma alteração digna de nota nos descobre o exame da criança. Foi repetida a poção com salicylato de sodio.

31 de Outubro — A febre ainda não desapareceu, mas o doentinho está visivelmente melhor. Os signaes physicos do pulmão direito quasi não se notam em sua anormalidade. Prescrevi urotropina internamente.

3 de Novembro — A criança está bôa.

4 de Novembro — A reacção de Mantoux foi negativa.

OBSERVAÇÃO II

Elza, com 8 mezes de idade, branca, amamentada ao scio até quatro mezes. Peso 7.900 gr.

Veio á consulta no dia 12 de Abril de 1924. Informa a mãe que sua filha estivera resfriada ha quatro dias atraz, apresentando ultimamente febre com remissão matinal. Está inappetente e tem diarrhéa. Pelo exame encontrei a garganta vermelha, corysa e 37,8 C. de temperatura.

Percutindo o thorax verifiquei que na base do pulmão direito, no limite da linha axilar posterior existe pequena área de sub-obscuridade e pela auscultação notei no mesmo nivel respiração levemente soprosa.

O fremito thoraco-vocal está ligeiramente incrementado á direita, na zona doente. Pela punecção exploradora, praticada no ponto suspeito, extrahi meio centimetro cubico de liquido soroso, que ao exame cytologico revelou a presença de lymphocytose com polynucleose moderada.

O exame pelos raios X não denunciou nenhuma anormalidade, quer para o pulmão, quer para os fundos do sacco pleuraes.

Mesmo pela investigação radioscopica não foi percebida diminuição na amplitude dos movimentos do diafragma.

Prescrevi salicylato de sodio internamente e applicação de tintura de iodo no hemithorax direito.

14 de Abril — A doentinha apresenta-se em optimas condições. Não tem mais febre nem diarrhéa, o exame do apparelho respiratorio nada surprehendendo de anormal.

17 de Abril — A reacção de Mantoux foi negativa.

OBSERVAÇÃO III

Maria Luiza, 4 mezes de idade, branca, amamentada ao scio materno. Peso — 4.950 gr.

Compareceu ao serviço no dia 12 de Abril de 1924, verificando-se nesta occasião que a temperatura era de 38° C. e que havia corysa, garganta muito rubefacta, vomitos e diarrhéa. A mãe faz datar o começo da doença de dois dias atraz, salientando que a doentinha tosse muito de noite.

Examinando minuciosamente o pulmão encontrei na base do hemithorax direito ao nivel da linha axillar posterior pequena zona de sub-maciez, notando ainda pela escuta que nenhuma alteração modifica o murmurio vesicular em qualquer parte do pulmão. Pela spalpação não surprehendo a menor differença. Com a punecção exploradora retiro pequena quantidade de liquido pleural que, ao exame laboratorial, mostra lymphocytose com polynucleose. Aos raios X, o pulmão e os fundos de sacco pleuraes se apresentam normaes. Prescrevo uma poção com salicylato de sodio e aconselho applicação de envoltorios frios no thorax.

14 de Abril — As melhoras são francas. Cedeu a febre, desapareceram os

vômitos, e as evacuações estão quasi normalisadas, tendo a criança evacuado apenas cinco vezes nas vinte e quatro horas. O exame do thorax mostra existir ainda ligeira sub-macicez ao nível da linha axillar posterior, na base do pulmão direito. A tosse secca e pertinaz subsiste tambem.

17 de Abril — A reacção de Mantoux foi negativa.

OBSERVAÇÃO IV

Lydia, com 14 mezes de idade, branca, amamentação exclusiva ao seio materno até o decimo mez. Peso — 6.500 gr.

Procurou o serviço de hygiene infantil em 22 de Março de 1924 tendo sido aconselhada alimentação mista, ajudando-se a amamentação natural com tres mingaus de farinha de trigo por dia.

Volta a criança no dia 11 de Abril e informa a mãe que a sua filha adoeceira na vespera com febre e tosse. Pelo exame verifiquei mais, haver otalgica e grande rubor para a garganta. Percutindo demoradamente o thorax encontrei na base do demidio direito, ao nível da linha axillar posterior, ligeira diminuição da sonoridade. A escuta percebi respiração levemente soproza no mesmo sitio, não encontrando estertores de qualquer natureza. Pela punção exploradora extraio meio centimetro cubico de liquido pleural que encerra lymphocytose. Aos raios X, tanto o pulmão como os fundos de sacco pleuraes apresentam aspecto normal.

14 de Abril — A criança melhorou em seu estado geral. A febre diminuiu (37,6 C.), entretanto, a tosse persiste, secca e pertinaz.

Pela percussão noto ligeira obscuridade na base do pulmão esquerdo, ao nível da linha axillar posterior. Não ha estertores. Retiro por punção exploradora 3/4 c. c. de liquido pleural que apresenta a seguinte formula leucocytaria:

Lymphocytos pequenos.....	79%
Lymphocytos medios.....	16%
Polynucleares neutrophilos	2,45%
Fôrmas de transição.....	2,45%

E' repetida a poção com salicylato de sodio, applicando-se tintura de iodo no hemithorax esquerdo.

17 de Abril — A criança não teve mais febre e tosse menos. Pelo exame verifiquei com a percussão nada haver de anormal para o pulmão direito, enquanto na base do esquerdo ao nível da linha

axillar posterior ainda se nota pequena obscuridade. Murmurio vesicular normal á auscultas.

23 de Abril — O estado geral continúa bom; augmentou mesmo de peso, pesando hoje 6.900 gr. A tosse desapareceu. A percussão descobre ainda á esquerda na base do pulmão, ao nível da linha axillar posterior leve obscuridade do som. Pela auscultas e apalpação nada de anormal se surprehende. A reacção de Mantoux foi negativa.

OBSERVAÇÃO V

Augusto, com 18 mezes de idade, de côr branca.

Doente ha quatro dias é trazido á consulta no dia 14 de Abril de 1924.

Apresenta febre, rubor no pharynge, corysa e otalgia em ambos os ouvidos. Nenhuma alteração para o lado do apparelho pulmonar, sendo, então, medicado no tocante á infecção grippal.

16 de Abril — Informa a mãe que a criança teve febre alta na tarde anterior e durante toda a noite passada. Tem tosse secca, incommodativa, e as evacuações são diarrheicas. Examinando cuidadosamente o apparelho respiratorio encontrei na base do pulmão esquerdo, ao nível da linha axillar posterior pequena área de insignificante obscuridade á percussão.

Pela escuta verifiquei no mesmo sitio que a respiração é rude, nada mais encontrando que chamasse attenção. O fremito thoraco-vocal não está modificado. Praticada a punção exploradora retiro meio centimetro cubico de liquido pleural, soro-fibrinoso, o qual ao exame laboratorial revelou ausencia de germes, quer em cultura sobre gelose e caldo simples, quer á pesquisa microscopica directa com a coloração de Gram e Ziehl.

A formula leucocytaria encontrada foi a seguinte:

Polynucleares neutrophilos	40,25%
Polynucleares eosinophilos	2 %
Polynucleares basophilos..	0
Fôrmas de transição.....	0
Grandes mononucleares...	8,4 %
Medios mononucleares.....	21,4 %
Pequenos mononucleares..	52,2 %

Aos raios X o pulmão e as pleuras se apresentam normaes.

Prescrevi salicylato de sodio internamente e aconselhei envoltórios frios do thorax.

19 de Abril — A criança continua inappetente. Não tem mais febre, porém, a tosse conserva os mesmos caracteres. As evacuações estão quasi normalizadas.

22 de Abril — A criança tosse raramente. Examinando o aparelho respiratorio nada encontrei de anormal.

23 de Abril — Reacção de Mantoux foi negativa.

OBSERVAÇÃO VI

Reynaldo, com 9 mezes de idade, amamentado ao seio materno

Ha uma semana que tem febre e tosse. Verifiquei ainda que existe corysa, angina catarrhal e diarrhéa. Percutindo pacientemente o thorax na base do pulmão direito, ao nivel da linha axillar posterior, encontrei ligeira sub-maciez. No mesmo sitio descubro pela escuta que a respiração é levemente soprosa, emquanto que as vibrações thoraco-vocaes se mostram normaes á apalpação. Pela punção exploradora recolho meio centimetro cubico de liquido pleural, de aspecto soroso, que ao microscopio revela lymphocytose com polynucleose moderada. Pulmão e fundos de sacco pleuraes estão normaes ao exame pelos raios X.

15 de Abril — Volta após 48 horas de tratamento salicylico. Não tem mais febre, porém, a tosse ainda dura. Ao exame physico do thorax os mesmos signaes são encontrados.

19 de Abril — A tosse persiste, mas o estado geral da criança é bom.

23 de Abril — A criança está boa. A reacção de Mantoux foi negativa.

Seria fastidioso relatar as restantes observações. São mais de 100, e todas ellas apresentam salvo pequenos detalhes, a mesma physionomia clinica.

Parte analytica.

Em 412 casos, que tantas são as observações com que documento o presente trabalho, a doença evoluiu, salvo poucos detalhes, iterativamente com a mesma physionomia clinica. Para melhor retratal-a fixemos-lhe o quadro symptomatico: a criança se apresenta com symptomas grippaes: febre, prostração, corysa, garganta rubefacta, ás vezes otalgia, quasi

sempre havendo camaras diarrheicas, verdoengas e com catarrho.

Com medicação apropriada tudo parece evoluir bem, quando ao fim do terceiro ou quarto dia alça-se a temperatura á vizinhança de 39° C. e a febre se continua por varios dias sempre com exacerbação vesperal. O doentinho apresenta, então, fosse secca, curta e espaçada, o que desvia nossa attenção para o lado do aparelho respiratorio. Por exame minucioso verifica-se com a percussão, praticada o mais levemente possivel, que na base do pulmão, ás mais vezes á direita, ao nivel da linha axillar posterior, ha ligeira diminuição da sonoridade, circumscripção aliás a uma área reduzida. Mostra a escuta que no mesmo sitio a respiração está modificada, sendo menos audível, posto que mascarada não raro por um sôpro superficial e aspero. Duvidoso é o recurso da apalpação: ora o fremilo thoracovocal é menos nítido, ora é mais sensível, ora não está alterado. Não ha dyspnéa, ao menos em estado de vigilia. A investigação pelos raios X nada de anormal se consegue apurar, quer para o parenchyma pulmonar, quer para o lado dos fundos de sacco pleuraes, não se descobrindo mesmo pela inspecção radioscopica qualquer cerceamento na amplitude do movimento diaphragmatico.

Mas, pela punção exploradora colhe-se sempre pequena quantidade de liquido pleural, de que difficilmente se consegue extrahir meio centimetro cubico. O seu aspecto é soro-fibrinoso, sendo raras vezes ligeiramente turvo e revelando o microscopio a presença de lymphocytose com polynucleose moderada. A pesquisa de germes, tanto em exame bacterioscopico, como nos meios culturaes communs, tem sido constantemente negativa.

A reacção de Mantoux, via de regra, não comparece. A molestia evolue para a cura num lapso de uma ou duas semanas.

Parte synthetica

Tratar-se-á de um pleuriz?

Considerado anatomopathologicamente inclino-me pela affirmativa, e foi attendendo sobretudo ao facto indiscutivel da presença de liquido pleural, evidenciado sempre pela punção exploradora, que durante mais de anno assim encarei o processo morbido.

TONOFOSFAN

PHOSPHORO ORGANICO INJECTAVEL



Verdadeiro alimento de cunho nervino; estimu-
lante do metabolismo; corroborante indispensavel
na convalescença de operações e doenças graves.

Indicações: Surmenage, exgottamento, perturbação do metabo-
lismo, escrophulose, rachitismo, debilidade mental etc.

Dosagem: 0,01 para adultos } caixas com 20×1,2 cc.
0,005 „ crianças }
0,02 analeptico „ „ 10×1,2 cc.

PEGNINA

fermento lab. para tornar facilmente digerivel o leite de vacca.



A caseina do leite tratado com Pegnina é fi-
namente dividida no estomago e portanto
facilmente digerivel.

O leite completo tratado com Pegnina póde
ser dado, sem a menor influencia nociva,
aos recém-nascidos.

Emballagem original vidros de 50 grs.

Cuidado com as imitações; exigem Pegnina de MEISTER LUCIUS.

Amostras e litteratura ra

A Chimica Industrial „**Bayer-Meister Lucius**“, Weskott & Cia.
Porto Alegre, Rua das Flores 2, caixa postal 75, telephone ant. 5223.



VITAMINA LORENZINI

ELIXIR E AMPOLLAS.

THERAPEUTICA SCIENTIFICA NOS ESTADOS DE CARENCIA.

Stomosina Antityphico - Paratyphica

CONTEM OS PRINCIPIOS ACTIVOS DAS VACCINAS E PROTEINAS SEM AS
::—:: ESCORIAS DESTAS QUE PRODUZEM PHENOMENOS TOXICOS ::—::
USA-SE POR VIA ENDOVENOSA E INTRAMUSCULAR

Mesmo usada por via intra-muscular, que é completamente inocua, dá
óptimos resultados como se tem verificado nos numerosos casos de
typho tratados em São Paulo. — A cura com este methodo raramente
se obtem por crise, mas quasi sempre por lise, desapparecendo, desde
as primeiras injeções a cephaléa, os phenomenos de intoxicação geral e
local do apparelho digestivo — abreviando-se de modo notavel o de-
curso da molestia que perde logo todo e qualquer caracter de gravidade.

PRATICAM-SE AS INJECCOES QUOTIDIANAMENTE EMQUANTO PRESISTIR
A FEBRE (10—12 INJECCOES) OU MAIS SE PRECISO FOR COM A DOSE
INTEIRA OU MENOS, SEGUNDO O PODER ACTIVO DO INDIVIDUO.

NEO I. C. I.

**PRODUCTO NOVARSENO-BENZOLICO EM SOLUÇÃO ESTAVEL PARA INJECCOES EN-
DOMUSCULARES INDOLORES - É INDICADO EM TODOS OS PERIODOS DA SYPHILIS.**

Tratamento de escol pois é applicavel mesmo nos estados de insufficiencia hepa-
tica, nos quaes os arsonbenzoes encontram formal contra-indicação. ::—::
Para impedir que sejam introduzidos productos falsificados, previne-se que são exclusivos agentes para o Rio Grande do Sul
Montano & Cia. — Rua 7 de Setembro n.º 54 A (1.º andar) — PORTO ALEGRE

Mas, pouco a pouco, estudando-o clinicamente, fui mudando de opinião.

Pela verificação iterativa da natureza soro-fibrinosa do derrame?

Certo que não. Si é exacto que autores estrangeiros subscrevem a asserção da predominancia do empyema sobre o pleuriz soro-fibrinoso na infancia, entre nós o Dr. Sizenando de Freitas, em excellente trabalho de investigação clinica, já demonstrou pelas observações colhidas na Policlínica das Crianças do Rio de Janeiro, que a reciproca é que encerra a verdade. Basta assignalar que em 79 observações em lactantes, o referido auctor contou 42 (53,2%) não purulentas.

O que me leva a não indenticar esta pleurite com o pleuriz commum é antes de tudo a sua feição clinica. Com effeito, de como se comporta o pleuriz soro-fibrinoso na criança nós todos sabemos. De começo insidioso na maioria dos casos, desde logo apresenta a phlegmasia symptomas que a não farão presentir senão por aquelles que a não quizerem reconhecer. A maciez é franca e occupa não pequena superficie do hemithorax, as vibrações thoraco-vocaes quando não abolidas acham-se sempre diminuidas de intensidade, o murmurio vesicular é difficilmente percebido pelo ouvido, se não estiver de todo apagado. A thoracentese, facilmente praticada, retira mesmo nos pequenos derrames 5, 10, 50 ou 100 c. c. de liquido.

Ao demais, posto que a evolução do processo inflammatorio seja para a cura, esta só raramente é completa, havendo não raro adherencias residuaes entre os folhelos da pleura, o que por varios annos pôde ser demonstrado por exame clinico acurado. E é bom não esquecer que nestes casos a reacção de Mantoux é quasi sempre constante.

Qual a symptomatologia dos doentinhos de minha observação?

Vaga, imprecisa em seus detalhes, com signaes physicos que facilmente passam despercebidos e tão sómente postos em evidencia por investigação clinica meticulosa, pacientemente demorada, que tantas vezes só nos convence da realidade do derrame quando o liquido é retirado por aspiração.

A propria punção exige ser executada precavidamente e com habilidade, porque, se o não fôr, resultará branca,

dada a pequena quantidade de liquido existente no fundo de sacco pleural.

Ora, é justamente a constancia da exiguidade deste derrame, de que em mais de 100 casos nunca consegui extrahir 1 c. c., e cuja aspiração ás vezes se reduz a algumas gottas, que mais interessante torna a questão.

Aliás, esta particularidade já havia sido intelligentemente interpretada pelo Dr. Juan Garrahan no que se refere á evolução das pneumopathias infantis. Em seu excellento livro „Medicina Infantil“, escreve textualmente o arguto pediatra argentino:

„O facto de se obter liquido pleural por punção exploradora não auctorisa immediatamente a falar de pleuriz com derrame no sentido clinico, isto é, de pleuriz como nova entidade accrescida ao processo originario. Entre as pneumonias que tem sua ligeira reacção pleural e as que se complicam de verdadeiros pleurizes purulentos, ha casos que dão logar a uma pequena collecção, constituindo pleurizes ligeiros que evoluem para a cura, rapida e espontaneamente: nestes casos o liquido é soro-fibrinoso turvo (com polynucleares, sem germes, ou com germes pouco virulentos); este liquido soro-fibrinoso turvo pôde absorver-se ou transformar-se em purulento, dando logar a uma grande collecção:

„A evolução esclarece o caso: não se pôde prever com certeza se o pequeno derrame chegará a constituir verdadeiro pleuriz purulento ou não“.

Poder-se-á, talvez, pensar na possibilidade de um pleuriz fibrino-purulento?

Evidentemente, não. Se a empresar-lhe semelhança está a circumstancia da pequenez do derrame, quão differenciados se mostram os seus aspectos clinicos. Basta lembrar que o pleuriz fibrino-purulento, ou é consecutivo á pneumonia, ou se apresenta como fórma primitiva limphoangiota. e, então, é sua caracteristica propagar-se ao pericardio, ás articulações, e á cavidade abdominal, na modalidade da *polyserosite purulenta de Heubner*.

Quanto á morte, sobrevem na maioria dos casos dentro da primeira quinzena. E nem por elle é o depoimento do laboratorio no que tange ao liquido pathologico. O resultado das pesquisas é sem-

pre o mesmo: ausencia de germes, lymphocytose com polynucleose moderada.

Não se objecte que ás vezes o liquido aspirado é turvo e o microscopio denuncia maior numero de polynucleares neutrophilos, porque taes factos não auctorisam a affirmar a existencia de pus.

„Des sérosités pleurales ou péritonéales peuvent être très riches en polynuclées neutrophiles sans cependant avoir encore subi la transformation purulente; il en est ainsi dans certains cas de pleurésie parapneumonique, c'est-à-dire accompagnant l'évolution d'une pneumonie; de même au cours de certaines streptococcies bronchopulmonaires. Vous le voyez, une pleurésie séro-fibrineuse n'est pas toujours de nature tuberculeuse ou rhumatismale. La polynucléose n'indique d'ailleurs pas forcément que les microbes sont présents dans le liquide. Ils peuvent certes s'y trouver; mais ces microbes peuvent certes s'y trouver; mais ces microbes peuvent aussi être à côté, dans le poumon malade (J. Sahrazes).“

Depois disto, não será demaís assignalar, porque na contingencia do facto está certamente todo o interesse do meu estudo, que as minhas observações se referem a pleurites frustas, que se installam na criança como complicação gripal primitiva, assim o demonstrando o

exame clinico e as investigações radiologicas.

E' com effeito, curioso observar as radiographias referentes aos casos estudados: nenhuma sombra suspeita, tanto para o pulmão como para os fundos de sacco pleuraes. E' que a propria exiguidade do derrame não logrou impressionar a chapa photographica e nenhuma alteração havia para o parenchyma pulmonar.

Como vislumbre neste descreime clinico a feição plausivel de uma forma especial de reacção pleural, perfeitamente determinada, occore-me salienta-la, dando-lhe a denominação de *subpleuriz gripal infantil*.

Tratamento.

Symptomatico e expectante. Aconselho o uso do salicylato de sodio, prescrevendo a um lactante no segundo semestre de vida a seguinte poção:

Salicylato de sodio..... 1 gr.
Extracto fluido de condurango 1 c. c.
Julepo simples..... 80 c. c.

Uma colher de chá de duas em duas horas.

Se a febre é elevada devemos recorrer ao emprego de envoltorios frios do thorax, mudados de $\frac{1}{2}$ em $\frac{1}{2}$ hora, até alivio manifesto.

Para completar a cura é judicioso o emprego de diureticos brandos, estando pois indicado o uso da urotropina.

CONSULTORIOS ECONOMICOS

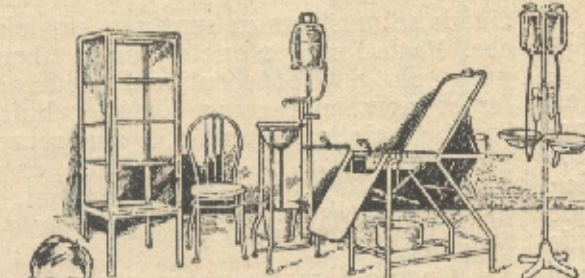

SOARES TELLES

Secção Médica

Andradas n. 186 — PORTO ALEGRE

Projectos, Instalações e Materiaes para

Hospitales, Casas de Saude,
Consultorios, Laboratorios,
Lavandarias, Cosinhas Hos-
pitalares etc. etc.

**Concerto de Apparelhos e Instru-
mentos medicos.**

Casas de Compra em Paris, Lon-
dres, Berlin, New York, Buenos
Aires e Montevideo

Orçamentos gratuitos Preços modicos
Facilidade para pagamento

Pesquisas sobre a origem splênica dos polymorphonucleares

Methodo das culturas de tecidos in vitro

Processo de Carrel

Dr. Waldemar Castro

GENERALIDADES

O interessante e complicado problema da origem dos globulos brancos do sangue não se acha ainda resolvido de um modo verdadeiramente definitivo. As tentativas emprehendas nesse sentido, por notaveis homens de sciencia, são numerosas.

Ao lado de cientistas do valor de Virchow, Ehrlich, Pappenheim, Naegeli, Weidenreich, Schridde, Schultze, Dominici, Levanditi e Maximow outros muitos têm produzido valiosos trabalhos sobre a questão que ora nos occupa a attenção. Não lograram, entretanto, esses pesquisadores um definitivo accordo de idéas mas concorreram antes, para que uma profunda divergencia de opiniões surgisse sobre o assumpto. Dessa divergencia de idéas, nasceram as duas theorias, hoje bastante conhecidas em sciencia e que se denominam respectivamente: Doctrina dualista e Doctrina unicista.

Virchow, nos seus primeiros estudos sobre os globulos brancos já havia admittido differença entre elles; verificou que os caracteres nucleares bem como os cytoplasmicos de alguns elementos brancos, differiam dos de outros da mesma natureza; porem, teve este sabio, o cuidado de affirmar que os globulos brancos não formavam, apesar das differenças nucleares e cytoplasmicas, dois grupos absolutamente distinctos e autonomos mas que até mesmo entre os elementos mais differenciados ha formas intermediarias ou de filiação estabelecendo parentesco entre elles.

Differenciava Virchow, os lymphocitos de pequeno tamanho (talhe), possuidores de um nucleo apenas e desprovido de granulações, dos leucocitos de tamanho maior, com varios nucleos e granulações e denominados per isso granulocitos; as reduzidas dimensões, a existencia de um só nucleo e a ausencia de granulações, nos lymphocitos eram para Virchow, phases precursoras dos caracteres oppostos que apresentam os granulocitos; opinava aquelle sabio pela existencia de uma filiação se

processando dos lymphocitos para os granulocitos; e a admissão de uma forma intermediaria, o lympho-leucocito completava a concepção de Virchow.

Dos estudos de Virchow, resultava a primeira doctrina Unicista que após ter soffrido modificações foi adoptada e ainda o é hoje, por numerosos cientistas.

Ehrlich tinha não só sobre a origem dos globulos brancos, mas tambem quanto a dos outros elementos do sangue idéas completamente oppostas as de Virchow; emquanto que este admittia filiação, mesmo entre as formas mais differenciadas de globulos brancos, aquelle estabelecia entre esses elementos uma completa separação.

As cellulas sanguineas, segundo Ehrlich, separar-se-iam desde a origem em dois grupos distinctos, e conservariam quer no estado normal, quer no pathologico essa absoluta separação.

A medulla ossea seria o fóco normal de formação dos elementos hemoglobínicos, das cellulas granulosas e dos lympholeucocitos; esses elementos formariam desde a sua origem o grupo denominado „Myeloide“. Os centros lymphaticos seriam o fóco de origem dos lymphocitos que formariam o grupo, por essa razão denominada „Lymphoide“.

Estava fundada a chamada doctrina dualista, que admittia a existencia, entre o lympholeucocito e o granulocito, de um elemento denominado „tipo de transição“.

Como acima dissemos, para o dualismo as formações myeloide e lymphoide têm origem completamente diversa. O tecido myeloide se originando do systema vasculo-sanguineo especialmente pela differenciação das cellulas endotheliaes dos capillares sanguineos, sendo esta a fonte dos primeiros elementos myeloides das series vermelha ou branca, a saber: erythroblastos primarios, erythroblastos secundarios, myeloblastos; havendo entre estes

elementos como muito precisamente disse Türck, uma „especie de symbiose“.

O tecido lymphoide se originando das primeiras formações lymphoides (capillares e folliculos), sómente appareceria mais tarde; o lymphoblasto se originaria directamente das cellulas endotheliaes lymphaticas. Apesar da semelhança morphologica do lymphoblasto com o myeloblasto estes dois elementos são, para os dualistas, absolutamente distinctos; e a transformação de um elemento para outro é, segundo os dualistas, inadmissivel; o lymphoblasto, segundo observações de Schridde, se distingue do outro elemento pela presença de Granulações de Altmann no cytoplasma e mais ainda pela presença d'uma delgada faixa clara entre o cytoplasma e o nucleo.

Outros argumentos apontam os dualistas em abono das suas ideas. Affirmam que os polymorphonucleares encerram no seu cytoplasma fermentos varios, de que são desprovidos os lymphocitos, e mais que as cellulas originarias daquelles elementos possuiriam as mesmas propriedades, e o myeloblasto se diferenciaria do lymphoblasto até mesmo pela presença dos dictos fermentos. A presença de fermentos nos myeloblastos e polymornucleares, e sua ausencia nos lymphoblastos e lymphocitos, sugeria a Schultze a idea de, baseado nesse facto, estabelecer o diagnostico differencial das leucemias agudas.

Os órgãos hematopoiéticos formam, para os dualistas, dois grupos distinctos: o myeloide, representado tão exclusivamente pela medulla ossea que encerra

consigo as cellulas hemoglobiferas e granulosas; e o lymphoide, representado pelos outros tecidos, mas especialmente pelo lymphatico (dos ganglios, intestinos, amygdalas, thymo, baço e conjunctivo perivascular), que contém em si os lymphocitos verdadeiros, os lymphocitos, leucocitoides e as cellulas lymphoides; esta distincção é absoluta nos mammiferos adultos e normaes.

Entretanto, não negam os dualistas o facto rigorosamente observado e affirmado por Dominici de que „a medulla ossea dos fetos mammiferos, a termo, produz tecido lymphatico e os seus órgãos lymphaticos encerram tecido myeloide“; somente, com cluem Ehrlich e seus partidarios, „no feto mammifero a termo o rigor de divisão não é tão precisa; a demarcação definitiva se processando logo após o nascimento.“ Dizem mais: que „se o exame histologico dos tecidos hematopoiéticos revelam, as vezes, no adulto normal, lymphocitos na medulla ossea e inversamente polymorphonucleares no tecido lymphatico (corpúsculos de granulações neutrophilas no tecido lymphatico) do pharynge, na saliva, polymucleares eosinophilos nos folliculos ganglionares, (mastzellen) labrocytos no tecido conjunctivo e nos mesmos folliculos) a sua presença ahí é resultado de uma immigração, cujo ponto de partida é o sangue; são elementos que não se formaram in situ, isto é, „são de origem hematogena e não histiogena“ segundo se Ehrlich. Os caracteres das cellulas sanguineas, attingidas á maturidade, constituem tambem argumentos em prol do dualismo. Continua.

Conclusões do trabalho apresentado ao IX Congr. Med. Brasileiro

Prof. Annes Dias.

Nephroses Lipoidicas

1.) A nephrose lipoidica é syndrome; ella é a manifestação de um disturbio geral do organismo. (Munk).

2.) As expressões sanguineas mais caracteristicas são: a lipoidemia, a baixa cifra total das proteínas e o augmento relativo da globulina. (Epstein, Munk).

3.) Esses disturbios são interdependentes, pois não só a cholesterina intervém na regulação colloidal do sangue, como é

certo que os lipoides estão contidos na fracção globulina das albuminas sanguineas.

4.) A lipoiduria esta intimamente ligada á lipemia.

5.) O edema, a oliguria e a albumina, os tres signaes capitacs do syndrome, não dependem de uma lesão renal inicial.

6.) Não existe lesão organica ou funcional do rim que leve necessariamente ao edema. (Nonnenbruch).

Os Srs. Medicos, não devem confundir o acreditado producto

GONOTROPINA

**Vaccina
Opsonizante,
antigonococcica,
polyvalente
e atoxica,**

LABORDA

com outros preparados de nomes similares, pois, o seu uso ha varios annos nas duas Americas, tem demonstrado sua efficacia no tratamento das

GONORRHÉAS

**e suas complicações
no homem e na mulher.**

Depositario Geral para o Brasil:

Jorge Blanco - Rua Libero Badaró, 142 - 1º. andar, sala 1

S. PAULO

7.) Ha muitos estados morbidos, acompanhados de edema generalizado, com os caracteres do edema renal, sem qualquer alteração dos rins.

8.) Na pathogenia do chamado edema renal os tecidos e o sangue têm papel mais importante do que o rim.

9.) O edema é devido ao desequilíbrio da pressão osmótica entre o sangue e os tecidos.

10.) O edema renal se apresenta, clinicamente, nas mesmas condições que o edema de guerra, o gravidico, o mal edematoso (dos allemães, certos edemas anemicos, avitaminosicos etc não acompanhados de perturbações renaes.

11.) Em todos elles ha o mesmo disturbio proteico do sangue.

12.) Si em todos esses edemas tal disturbio é constante e que não o é a alteração renal, o valor daquelle é maior do que o desta.

13.) Não se podem dissociar syndromes cuja pathogenia é identica.

14.) Uma parte da evolução do syndrome se faz sem participação renal.

15.) A oliguria póde ser explicada pela maior attracção que os tecidos exercem sobre a agua.

16.) As albuminas e a baixa proteínica do sangue marcham paralelas.

17.) Com essa baixa proteínica está em relação estreita a diminuição da pressão osmótica dos colloidas do plasma.

18.) Essa diminuição é uma das principaes causas do edema.

19.) Os estudos de Ruszniak sobre o augmento de fibrinogeno, de grande alcance diagnostico, pedem confirmação.

20.) A proteínopenia não é a consequencia da hydremia, pois se acompanha de alterações das relações entre serina e globulina.

21.) Restabelecendo a normalidade sanguinea a albuminuria cede, logo o disturbio não se acha no rim, mas aquem delle.

22.) Varios factores endocronicos podem intervir na determinação do syndrome.

23.) A hypothyroidia chronica póde dar lugar á retenção hydrosalina que se apresenta clinicamente nas condições do edema renal.

24.) Em alguns casos de edema de typo renal a melhora só vem depois da administração de thyroidina.

25.) Em alguns casos o apparecimen-

to de edemas parece ligado a perturbações meteorologicas.

26.) Temos observado aggravação de edemas e de albuminuria na vigencia de disturbio atmosferico caracterizado por depressão barometrica e desequilíbrio do estado electrico do ar, como sóe acontecer na imminencia de temporaes.

27.) A nephrose lipoidica é uma molestia de todo o organismo, uma perturbação physico-química de todos colloides organicos, sendo as lesões renaes a sua resultante. (Munk).

28.) O rim acaba por tomar parte no syndrome por ser obrigado a eliminar os productos das perturbações metabolicas.

29.) A retenção salina acompanha a hydrica e não é devida á impermeabilidade renal, tanto que basta modificar as condições sanguineas para que o sal se elimine em alta proporção, em verdadeiras descargas.

30.) A lesão renal é tardia e inconstante.

31.) O rim participa da modificação geral devida ao disturbio proteico-lipoidico.

32.) As varias denominações dadas ao syndrome, como nephrite parenchymatosa, nephrite hydropigenea, chloremica, não attendem ás exigencias da nosographia.

33.) O nome de nephrose lipoidica é applicavel a um estado avançado da doença.

34.) Ha casos em que toda a symptomologia já existe ao lado de lipemia, mas em que faltam ainda manifestações renaes; ha uma edematose com lipemia mas não ha ainda nephrose.

35.) O nome mais adequado seria de edematose lipemica por ser mais amplo.

36.) Como não é possível affirmar que, em todos os casos, o rim venha a ser tocado, é preferivel não incluir entre as nephropathicos, um syndrome que a elles ainda não attingim e talvez não vá alcançar.

37.) Sendo um syndrome metabolico não deve figurar como nephropathia.

38.) A theurapeutica moderna desse mal contraria a theoria renal ainda admittida por muitos.

39.) Ha casos com serio disturbio hydrosalino, sensível ao uso do sal ou á sua restricção e nos quaes não ha lesões renaes de qualquer especie.

40.) Pódem ser consideradas varias modalidades do syndrome edematoso.

41.) Dois typos principaes podem ser estudados: o syndrome puramente meta-

bolico e aquelle em que ha já uma participação renal.

42.) O primeiro pôde subdividir-se em syndrome edematoso e edematose lipemica.

43.) O segundo se observa na nephrose lipoidica e na nephrite diffusa.

44.) A nephrose lipoidica pôde ser considerada como uma 3.^a etapa na progressão do syndrome.

45.) Esse syndrome pôde complicar uma nephrite.

46.) A theoria que procura explicar o syndrome por uma impermeabilidade renal electiva para o chloreto de sodio não pôde ser admittida.

47.) Na retenção chloretoada é o ionte sodio que corresponde á hydrophilia.

48.) O edema pelo bicarbonato de sodio é uma demonstração disso; a explicação de Widal de que este favorece a re-

tenção chloretoada não satisfaz, e principalmente não está de accordo com a sua theoria de impermeabilidade renal, pois, nesse caso seria determinando esta que o bicarbonato agiria, o que não é exacto.

49.) O factor geral, metabolico, é mais importante do que o factor renal.

50.) A propria prova da eliminação em escalões mostra que o rim não é impermeavel ao sal, pois a curva deste, embora mais tardiamente, se normalisa.

51.) A retenção aguda dos chloretos em certas affecções pulmonares mostra o valor do factor metabolico.

52.) A albuminuria não é causa, mas effeito, da baixa das proteínas do sangue.

53. O papel da parede capillar, embora real, não é predominante.

54.) Os edemas de origem hepatica têm talvez a sua explicação em um disturbio lipoidico.

Homenagem ao professor Frederico Falk

Inauguração do Laboratorio de Analyses Clinicas annexo á Pharmacia Allemã

A's 17 horas do dia 3, com a presença de muitas familias, commerciantes, industrialistas, medicos, entre os quaes encontravam-se os professores Sarmiento Leite, director da Faculdade de Medicina, Octacilio Rosa, Paula Esteves, Ney Cabral, Erwin Presser, drs. José Ricaldoni, Mario Staedter, Carlos Hofmeister, Luiz Kühl, José Steidle, Augusto Etzberger, R. Eichenberg, R. Enck, Coelho Borges, Jorge Payet, Andréa Kiralyhegy, Marcello Haendel, Bruno Kuenne, João Kern, A. Niemeyer, De Ahna, Djalma Jobim, V. Nitsche, M. Cauduro, Fr. Müller, e muitos outros, presente o senhor Consul Allemão, Consul Argentino, o presidente da Liga das Sociedades Germanicas, o sr. P. Gottschalk, os senhores João Baptista Ervedoza, Eduardo Danner, A. G. W. Mücke, Christiano Nyggard representante da casa Schering, os srs. Eckert e Seidel representantes da casa John Jürgens & Cia., representantes do Correio do Povo, Federação, Diario de Noticias, Deutsches Volksblatt, Neue Deutsche Zeitung, os srs. Frederico Mentz, Frederico Trein, Frederico H. Sperb, dr. Victor Sperb, Ludwig Albrecht, Feodor Jacobi, Guenther Pfeiffer,

Frederico Hofmeister, Phico. Sady B. Hofmeister dr. B. Hofmeister, Theobaldo Krämer, Hans Lienau, Otto Zeschky, H. Theo Moeller, Rudi Moeller, Major Augusto Koch, Theodoro Albrecht, Hans Eggers, dr. Arthur Sperb, cel. Germ. Pertersen, e muitas outras pessoas amigas da casa e do homenageado; foi inaugurado, numa das dependencias do Laboratorio de Analyses, o retrato do professor Falk, bem como offerecido pela firma Rodolpho Albrecht uma lembrança áquella clinico, que, durante 26 annos e meio, vem trabalhando junto á Pharmacia Allemã.

O professor Falk foi saudado pelo dr. A. Galvão, director do laboratorif.

Em sua allocução, o prof. Galvão salientou os motivos daquella reunião, fazendo então elogiosas referencias ao homenageado.

Em seguida fallou o senhor Consul Allemão, que, egualmente saudou o professor Falk, salientando o facto de tanto o homenageado, como o proprietario da Pharmacia Allemã serem dois homens de origem allemã, os quaes orgulhavam á colonia allemã, um como professor de uma

Faculdade e outro como chefe de um importante estabelecimento commercial.

Findas as saudações, após a visita ás diversas installações do novo laboratorio, foram servidos aos presentes finos doces e bebidas.

O novo laboratorio acha-se dividido em 3 secções rigorosamente installadas e assim distribuidas: secção de bacteriologia, secção de sorologia e secção de chimica. A primeira acha-se a cargo do prof. Galvão, chefe da secção de microscopia do Instituto Oswaldo Cruz de Porto Alegre; a segunda ao prof. Paula Esteves, chefe do serviço do mesmo Instituto; a terceira a cargo do senhor Pascal Pereira e Souza, pharmaceutico diplomado pela Faculdade de Medicina de Porto Alegre, e que durante algum tempo exerceu sua

actividade no Laboratorio de Analyses Clinicas do dr. Waldemar Castro.

O Laboratorio de Analyses Clinicas, annexo á Pharmacia Allemã, conta com optimo material, representado por microscopios, colorimetros, aparelhos de dissecação, aparelhos de microphotographia, microtomos etc, todos dos typos mais aperfeiçoados e recentemente adquiridos na firma John Jürgens & Cia.

As salas de trabalho fartamente illuminadas, apresentam-se caprichosamente montadas, com mobiliario todo esmaltado, pisos e mezas de mozaico.

O Laboratorio de Analyses Clinicas assim installado em salas completamente independentes do corpo da Pharmacia, pelas suas condições materiaes e pela sua organização, deixou em todas as pessoas presentes a melhor impressão.

NOTICIARIO

Acompanhado de um officio do sr. dr. Secretario, recebemos o relatorio da Faculdade de Medicina de Porto Alegre, apresentado em 31 de Dezembro de 1926 pelo director prof. Sarmiento Leite.

A minuciosa narrativa dos trabalhos escolares e das principaes occurencias do anno de 1926 acha-se enfeixada em 70 paginas, onde constam a resenha do anno lectivo, fiscalisação, leis do ensino, relação do numero de aulas dadas, relação do numero de alumnos matriculados em cada curso, quadro do corpo docente, premios escolares, transferencias, commissões examinadoras, mappas demonstrativos dos resultados de exames, collação de grão, concursos, sessões de Congregação, relação dos visitantes, relação dos auxiliares de ensino, nomeações, transferencias, promoções, licenças etc etc.

Tendo a Faculdade varios institutos annexos, no mesmo relatorio encontram-se os principaes informes relativos ao Instituto Pasteur, Instituto Oswaldo Cruz, Instituto Anatomico, bem como da bibliotheca.

O relatorio apresentado pelo Director da Faculdade, ao lado da demonstração precisa da absoluta organização nos serviços daquela Faculdade, põe bem em relevo o prestigio crescente conquistado pela Faculdade de Medicina de Porto Alegre, a qual como sabemos foi equiparada ás officiaes em 1.º de Setembro de 1900 e 1.º de Março de 1916.

Gratos pela gentileza da remessa do referido relatorio.

Quer V. S. empregar em seu automovel um lubrificante de alta qualidade? Prefira os productos „Baltimore“

Theonephrina

(Associação de Theobromina e opotherapie renal)
Capsulas e drageas

Luteo-Ovarina

Opotherapie ovariana total

Opo-Bilina

Comprimidos com bile despigmentada - Chologogo, Ictericias, Prisão de ventre, etc.

Vaccinas de Wright

L. C. S. A.

- Asthmatica
- Bronchica
- Coqueluche
- Grippe
- Pneumococica
- Aene
- Estaphylococica
- Estreptococica
- Gonococica
- Puerperal
- Urethritica
- Colibacillar
- Typhica (TAB), etc.

Sôro Anti-Gonococcico

Em empôlas de 2 1/2 cc.

Sôro Renal de Cabra

Nephritis. Albuminuria. Uremia.
Anuria. Olyguria. Etc.

SUP-HG

(Suppositorios mercuriaes — Luos e suas modalidades)

LABORATORIO CLINICO



Marca Registrada

Analyses clinicas. Productos biologicos e pharmaceuticos. Vaccinas. Sôros. Opotherapie. Fermentos (DULGARO-XYMASE). Hypodermia. Especialidades pharmaceuticas. Productos officinaes e industriaes. Extractos fluidos. Tinturas. Comprimidos.

Os productos opotherapicos e as vaccinas e sôros
L. C. S. A.

devem ser preferidos aos demais porque, além da sua cuidada e rigorosa manipulação, são recentes, feitos sempre em partidas relativamente pequenas, de modo que não haja tempo para perderem as suas virtudes therapeuticas.

Indicar e exigir sempre o numero e a marca do
Laboratorio Clinico
Silva Araujo

Isso representa: Tranquillidade, segurança e certeza de empregar um bom producto, manipulado por profissionais competentes e honestos.

Carlos da Silva Araujo & Cia.

Caixa Postal, 163 - End. Electr.: „Biolabo“
Rio de Janeiro - Brasil

Escritorio Central e serviços de Analyses Clinicas:
Rua 1.º de Março, 13 Sobr. - Tel. Norte 5303 e 3152

Fabrica:

Rua Dr. Paulo Araujo 199A e 201
Telephone Jardim 683 - Engenho de Dentro

Natrol

(Tartaro — bismuthato de sodio solavel — Empôlas e pomada — tratamento topico de ulceras, etc.)

Metacal

Tratamento racional de recalcificação. Capsulas, comprimidos e granulado.

Bi-Iodado Lithinado

Elixir e gottas — Iodo-hydrargirato de lithio. Syphills. Rheumatismo.

Oxy-Hemoglobina

de gosto e aspecto excellentes. Elixir e Xarope. Tonico hematogenico. Reconstituinte do globulo vermelho do sangue.

Opotherapie

L. C. S. A.

- Ovario-Thyroidina
- Iodo-Thyroidina
- Sôro-Anti-Thyrodêo
- Luteo-Ovarina
- Luteo-Mamma
- Opo-Cerebrina
- Opo-Spermina
- Opo-Hepatina
- Opo-Nephrina
- Opo-Splenina
- Opo-Bilina
- Succo-Thymina
- Opo-Parathyroidina
- Opo-Suprarenalina
- Opo-Hypophysina
- Retrophysina
- Anterophysina
- Adreno-Hypophysina

LIPOALIOI

Camphora. Gayacol. Eucalypto. Succo de alhos. Oleo de figado de bacalhão. EMPOLAS, Bronchitis chronicas. Gangrena pulmonar. Tuberculosa, etc.

Agente depositario em Porto Alegre:

Fausto Sant'Anna

Rua 15 de Novembro n.º 27 - Telephone autom. 5782 - Telegrammas: „FAUNA“

Pasta Dentifricia CIRNE LIMA

O dentifricio, para ser considerado **realmente bom**, deve corresponder ás seguintes indicações:

- a) promover efficientemente a limpeza mechanica dos dentes;
- b) conter apenas o „quantum salis“ de sabão, para dissolver as substancias gordurosas que se accumulam nos dentes, sem se tornar nocivo á mucosa da bocca;
- c) não deve ser caustico, nem ter, sobre os dentes, acção descalcificante (mechanica ou chimica);
- d) não deve conter substancias a que se possa attribuir o mais leve effeito toxico;
- e) não deve perturbar o trabalho funcional das glandulas salivares;
- f) não deve alterar a reacção da saliva nem destruir-lhe os fermentos digestivos;
- g) deve ter propriedades aromatizantes e ser agradavel ao paladar.

A formula da Pasta Dentifricia do Professor **Cirne Lima** foi calçada, rigorosamente, nesses principios fundamentaes.

Por isso

é sempre benefica — nunca em hypothese alguma prejudicial.

Encontra-se em todas as drogarias, pharmacias e casas de perfumaria.

Unico Agente:

FAUSTO SANT'ANNA - Rua 15 de Novembro N.º 27 - Porto Alegre

Ao Cylindro

Rua dos Andradas 182—184

PORTO ALEGRE

Casa Importadora de Apparehos Raios X,
Diathermia, Alta Freqüencia, Sol Artificial Orig. Hanau, Massagem

Instrumentos Chirurgicos em geral:
Apparehos sanitarios, Esterilizadores, Autoclavés.

Todos artigos para laboratorios chimicos:

Tintas e preparados chimicos para os laboratorios de pesquisas clinicas para Microscopia, Bacteriologia, Photographia e Microphotographia

Projectos, Instalações e materiaes

para Hospitales, Casas de Saude, Consultorios e Laboratorios

Peçam catalogos

Os „Archivos Rio Graadenses de Medicina“ aceitam anuncios de preparados, casas de material de laboratorio, cirurgia, automoveis, etc. etc.

A Revista sahirá mensalmente e terá grande circulação em todo o Brasil, em especial no Rio Grande do Sul.

Os pedidos de annuncios devem ser dirigidos para a rua 1.º de Março n. 440 em Porto Alegre.

Laboratorio
Bacteriologico - Serologico e Chimico

da

Pharmacia Sanitas

Porto Alegre, Rua Vig. José Ignacio 82

— Exames de URINA: —

Analyse quantitativa de azoto total, urea, acido urico, purinas, chloruretos, phosphatos, glycose, etc. etc.

— Exames de SANGUE: —

Analyse quantitativa de urea, acido urico, glycose, chl-ruretos, phosphos, cholesterina seg. os methodos minometricos de Ivar Bang e L. Pincussen.

Contagem de globulos vermelhos e brancos.

Formula leucocytaria seg. V. Schilling.

Reacção classica de **Wassermann, Sachs-Georgi, Mehncke (M. T. R.) Dold.**

Exames de **escarro, fezes, Exsudatos e Transudatos, Pus, Succo gastrico, leite, etc. etc.**

Exames **bacteriologicos** de todas as molestias infeccio as do homem e dos animais.

Director tecnico: **Dr. G. Gustine,**

Ex assistente do Gehelurat Prof. Dr. Frosch - Berlin.

ANTISEPTICO

BACTERICIDA

COMO CURATIVO E PARA HYGIENE INTIMA DAS SENHORAS

GYROL

A BASE

$CH_2 O_9, C_8 H_7 C, BO_3 H_3 + AL_2 K_2 SO_4 24H_2 O$
TRIOXYMETHYLENE BRANCO, PARAMETILISOPROPILFENOL
E ACIDO ORTHOBORICO

Nem toxico, nem caustico

Receitado com muito resultado nas vaginites, bartolinites, metrites, salpingo-ovarites e leucorrhéas
ACÇÃO ANTIPILOGISTICA MANIFESTA

Em caixas com 20 papeis   A' venda nas boas Pharmacias e Drogarias
Amostras e Litteratura a disposição dos Senhores Medicos

Pedro Baldassarri & Irmão — Caixa Postal 847 — S. Paulo

A. BROCKMANN & CIA.

Porto Alegre

Rua dos Andradas n. 225 — Edificio La Porta

Caixa Postal 153 - Teleph. autom. 4725 - Ender. telegr.: ABROCO

Deposito permanente e variado de Instrumentos e Apparehos para

Cirurgia Medica

Moveis asepticos para salas de operações e consultorios

Sortimento completo de Seringas hypodermicas, núas e completas.
Aguilhas de aço, nickel e platina em todos os comprimentos e diametros

Films para Raio X

Sortimento completo e variado em ARTIGOS para

Photographia e Odontologia

Cintos abdominaes, Meias elasticas, Esponjas, Filtros, Apparehos
e laminas Gillete, Pastas, Pós, Liquidos e
Escovas para dentes

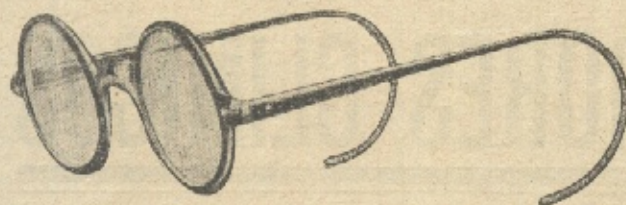

OCULOS PINCE-NEZ E LUNETAS

AVIAM-SE COM PRESTEZA, ECONOMIA E EXACTIDÃO,
QUAESQUER RECEITAS DOS S.^{RS} MEDICOS OCULISTAS.

☆

ESPECIALIDADES EM VIDROS BI-FOCAES (PARA PER-
TO E PARA LONGE), POSSUINDO OFFICINAS PROPRI-
AS PARA FABRICAÇÃO E LAPIDAÇÃO DE CRYSTAES.

☆

O MAIOR SORTIMENTO DE ARTIGOS OPTICOS: BINO-
CULOS, LENTES, LUNETAS, OCULOS, MONOCULOS, etc.



OPTICA IDEAL DA CASA MASSON

Rua Marechal Floriano 33. (andar terreo) / Telephone automatico: 4255

Aguas Mineraes Naturaes de São Lourenço

Todas as fontes possuem qualidades radioactivas que variam de 4,8 a 0,90 em unidade „Nache“.

A analyse chimica revela o oxygenio livre, acido carbonico livre, acido silico, chlorato de sodio, de potassio, de lithio, de calcio, de magnezia (a qual na fonte Magneziana vae a 0,23580), de ferro, de manguez e oxydo de aluminio.

Os Snrs. Medicos prescrevem-nas nas dyspeptasias, colittes, enterites, hepatites, cystites, leucorrhœas, rheumatismo articular e gottoso, nephritis etc.

Pela sua riqueza em aguas mineraes o BRASIL dispensa as aguas estrangeiras, e a Agua Magneziana de S. Lourenço é a melhor agua medicinal até hoje conhecida em nosso paiz.

As virtudes therapeuticas das Aguas Mineraes de São Lourenço, e o seu emprego pelos Snrs. Médicos, são os mais evidentes attestados.

A Agua Magneziana tem sido empregada na clinica, nos casos de molestias do **apparelho digestivo**.

A' venda nos estabelecimentos de primeira ordem

A Analyse chimica das aguas de uma das fontes „Fonte do Oriente“ revelou por litro:

	Cent. cubicos
Oxygenio	3,7
Azoto	11,2
	Grammas
Acido carbonico livre	0,9237
Bi-carbonato de potassio	0,0225
„ „ „ sodio	0,0366
„ „ „ lithio	vestigios
„ „ „ calcio	0,1360
„ „ „ magnezia	0,0242
„ „ „ ferro	0,0010
Sulfato de sodio	0,0131
Phosphato de sodio	vestigios
Chloreto de sodio	0,0006
Silica	0,0080
Alumina	0,0006
Materias organicas e perda	0,0060

Agentes para o Rio Grande do Sul: Adriano Santos Rocha & C., Porto Alegre

AOS SENHORES CLINICOS

Leite albuminoso de Finkelstein

recentemente preparado, mediante previo aviso, pode ser obtido dirigindo os pedidos para a

Pharmacia Oriente,

RUA MARECHAL FLORIANO N.º 55

PORTO ALEGRE